

BIJLAGE IV WAARDEREN VAN VINDPLAATSEN

Het proces van waarderen

In het onderstaande wordt op korte en schematische wijze het proces weergegeven dat tot een waardestelling leidt, eerst tekstueel en vervolgens in een stroomdiagram.

Ten eerste wordt nagegaan of vindplaatsen vanwege hun belevingswaarde, op basis van hun schoonheid of herinneringswaarde, als behoudenswaardig getypeerd kunnen worden.

De vindplaatsen worden vervolgens op hun fysieke kwaliteit beoordeeld. Een monument wordt op basis van fysieke kwaliteit als in principe behoudenswaardig aangemerkt, indien de criteria gaafheid en conservering samen bovengemiddeld (vijf of zes punten) scoren.

De beoordeling van de fysieke kwaliteit is gerelateerd aan de archeoregio waarin de vindplaats zich bevindt, op deze wijze wordt de conserveringstoestand in relatie tot de andere relevante sites bekeken. Zo kan in Pleistoceen Nederland een vlakgraf, waar geen botmateriaal, maar nog wel een lijksilhouet aanwezig is, een hoge waardering krijgen, terwijl in Holoceen Nederland de afwezigheid van botmateriaal - wanneer dit wel verwacht mag worden - tot een lage waardering kan leiden.

Bij een middelmatige tot lage score (vier punten of minder), wordt naar de inhoudelijke kwaliteitscriteria gekeken om te bepalen of een vindplaats toch behoudenswaardig is. Indien te verwachten is dat op een van de inhoudelijke criteria 'hoog' wordt gescoord, wordt de vindplaats ook in principe behoudenswaardig geacht. Dit 'vangnet' heeft tot doel er voor te zorgen dat terreinen die van beperkte fysieke kwaliteit zijn, maar desondanks inhoudelijk van groot belang, uit de beoordeling vallen.

Vindplaatsen die op grond van hun fysieke kwaliteit als in principe behoudenswaardig zijn aangemerkt, worden vervolgens gewaardeerd op hun inhoudelijke kwaliteit.

- Eerst vindt een afweging plaats op de eerste drie inhoudelijke kwaliteitscriteria; zeldzaamheid, informatiewaarde en ensemblewaarde. Bij een bovengemiddelde score van zeven punten of meer wordt het monument als behoudenswaardig aangemerkt.
- Na deze weging wordt bij vindplaatsen met een lagere inhoudelijke waardering (minder dan zeven punten) nagegaan of het criterium representativiteit van toepassing is. Zo ja, dan wordt een voorstel gedaan voor een als behoudenswaardig aan te merken steekproef per categorie.
- De overige vindplaatsen zijn niet behoudenswaardig.

Waarden	Criteria	Scores		
		Hoog	Midden	Laag
Beleving	Schoonheid	Wordt niet gescoord		
	Herinneringswaarde	Wordt niet gescoord		
Fysieke kwaliteit	Gaafheid	3	2	1
	Conservering	3	2	1
Inhoudelijke kwaliteit	Zeldzaamheid	3	2	1
	Informatiewaarde	3	2	1
	Ensemblewaarde	3	2	1
	Representativiteit	N.v.t.		

Tabel 1. Scoretabel waardestelling.

Hoewel voor sommige vindplaatsen (bv. op grond van beleving) al in een vroeg stadium van het waarderingsproces de behoudenswaardigheid wordt vastgesteld, is het noodzakelijk ook de andere variabelen te scoren. Dit om eventueel de ensemblewaarde van andere sites en/of de representativiteit vast te kunnen stellen. De procedure van afweging kan als volgt in een

stroomdiagram worden weergegeven (het proces binnen het kader is de waardestelling, daarna komt het selectieadvies):

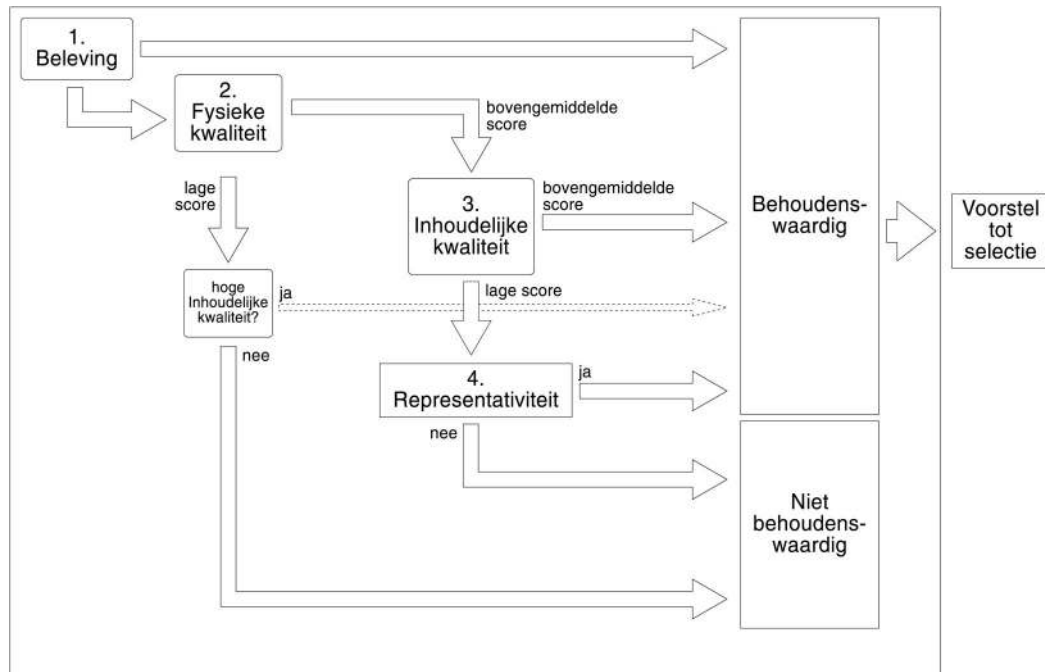

Figuur 1. Waarderingscriteria.

Operationalisering van de waarderingscriteria

In deze paragraaf wordt de operationalisering van de hiervoor schematisch weergegeven aanpak toegelicht. Alle criteria worden nader gedefinieerd en besproken. Vervolgens wordt aandacht besteed aan de waardestelling, die bereikt wordt door middel van een systeem tot waardering. Daartoe wordt aan de meeste criteria een meetwaarde toegekend. Om tot een afweging te kunnen komen, wordt daarbij een intervallschaal gehanteerd, waarbij meetwaarden (scores 1, 2 of 3) worden toegekend aan de scores 'laag', 'midden' en 'hoog'.

1. Waardering op belevingsaspecten

De belevingswaarde van een archeologisch monument valt uiteen in twee criteria: 'schoonheid' en 'herinneringswaarde'. Bij beide gaat het vooral om zichtbare vindplaatsen.

Schoonheid

De schoonheid is de esthetisch-landschappelijke waarde van een archeologisch monument, die in de zichtbaarheid van de vindplaats tot uiting komt.

Parameters

- Zichtbaarheid vanaf het maaiveld als landschapselement;
- Vorm en structuur;
- Relatie met omgeving.

Operationalisering

Bij dit criterium staat de uiterlijke verschijningsvorm centraal, het gaat om aspecten als zichtbaarheid als landschapselement, samenhang met andere (zichtbare) vindplaatsen of landschapselementen en de landschappelijke entourage.

Met name in historische binnensteden kan men hier denken aan zaken die bovengronds een afspiegeling vormen van de structuur van het bodemarchief en in feite als bovengrondse archeologie (bouwhistorie) gezien kunnen worden. Hier valt te denken aan historische perceleering, stratenpatronen e.d.

Wat dit waarderingscriterium een extra belang geeft, is dat het in feite ook om de visuele representatie van het verder onzichtbare archeologische bodemarchief gaat. Visueel waarneembare vindplaatsen vormen een zichtbare herinnering aan het verleden en dienen zoveel mogelijk behouden te blijven, zelfs al is de wetenschappelijke betekenis in bepaalde gevallen gering. In Nederland zijn zichtbare archeologische vindplaatsen, zowel in de vorm van 'positief' (boven de grond) als 'negatief' (uitgegraven) reliëf, relatief schaars. Ondanks het gegeven dat deze vindplaatsen behouden dienen te blijven, is het, met name om goede keuzes te kunnen maken, noodzaak ook op de volgende waarderingscriteria te scoren.

Herinneringswaarde

De herinneringswaarde is de 'herinnering' die het archeologisch monument oproept over het verleden.

Parameters

- Verbondenheid met feitelijke historische gebeurtenis
- Associatie met toegeschreven kwaliteit of betekenis

Operationalisering

Er zijn vindplaatsen die zijn verbonden met een levende herinnering aan het verleden. Het feit dat deze bestaat, duidt er veelal op dat het om een zichtbaar monument gaat, maar dat is niet per definitie noodzakelijk. Ook een plaats zonder zichtbare overblijfselen kan als 'lieu de memoire' voortleven. Daarbij zijn verschillende vormen te onderscheiden:

- Er is een categorie die direct verbonden is met historische gebeurtenissen. Meestal zijn het vindplaatsen van relatief geringe ouderdom waaraan de herinnering altijd is blijven voortleven. In enkele gevallen gaat het om vindplaatsen waarvan de relatie met historische gebeurtenissen van ouder datum door opgravingen en/of ander wetenschappelijk onderzoek is vastgesteld.
- Een tweede categorie betreft vindplaatsen die niet zozeer met feitelijke historische gebeurtenissen zijn verbonden, maar die in de overlevering worden geassocieerd met sagen en legenden, waaraan een religieuze betekenis wordt toegekend, of die om andere redenen een rol spelen in de beleving van het landschap.

In beide gevallen gaat het om vindplaatsen waarvan de herinneringswaarde expliciet kan worden vastgesteld. Dit kan een argument zijn voor behoudenswaardigheid. Deze vindplaatsen doorlopen eveneens de waarderingsstappen waarbij de fysieke en inhoudelijke kwaliteit worden beoordeeld. In stedelijk gebied zijn de vindplaatsen op gelijke wijze te waarderen.

Het creëren van een maatschappelijk draagvlak voor de bescherming van archeologische vindplaatsen verloopt in de praktijk veelal door de vindplaatsen met een hoge belevingswaarde als voorbeeld te stellen. Deze objecten staan dan tevens symbool voor de vele niet zichtbare archeologische vindplaatsen.

2. Waardering op fysieke criteria

De fysieke kwaliteit wordt bepaald door de mate waarin archeologische overblijfselen nog intact en in hun oorspronkelijke positie aanwezig zijn. Binnen deze waarde wordt onderscheid gemaakt tussen de criteria *gaafheid* en *conservering*. Bij het criterium gaafheid moet ook de stabiliteit van de fysische omgeving in beeld worden gebracht; met name onder water kan

de gaafheid van een vindplaats door natuurlijke processen (met name stromingen) snel veranderen.

Gaafheid

Gaafheid is de mate van het niet-verstoord zijn en de stabiliteit van de fysieke omgeving.

Parameters

- Aanwezigheid sporen;
- Gaafheid sporen;
- Ruimtelijke gaafheid;
- Stratigrafie intact;
- Mobilia in situ;
- Ruimtelijke relatie tussen mobilia onderling;
- Ruimtelijke relatie tussen mobilia en sporen;
- Aanwezigheid antropogeen biochemisch residu;
- Stabiliteit van de natuurlijke omgeving.

Operationalisering

Door middel van inventariserend veldonderzoek zijn gegevens verzameld over de fysieke toestand van vindplaatsen. Daarbij wordt enerzijds inzicht verkregen in de kwaliteitsbepalende randvoorwaarden (bijvoorbeeld bodemopbouw, grondwaterpeil etc.), anderzijds wordt concrete informatie over de aanwezigheid, de kwantiteit en de kwaliteit van archeologische informatiebronnen evenals over de omvang van de betreffende vindplaatsen verworven.

Conservering

Met conservering wordt de mate bedoeld waarin archeologisch vondstmateriaal bewaard is gebleven.

Parameters

- Conservering artefacten (metaal/overig);
- Conservering organisch materiaal.

Operationalisering

Door middel van inventariserend veldonderzoek zijn gegevens verzameld over de fysieke toestand van vindplaatsen. Daarbij wordt enerzijds inzicht verkregen in de kwaliteitsbepalende randvoorwaarden (bijvoorbeeld bodemopbouw, grondwaterpeil etc.), anderzijds wordt concrete informatie over de aanwezigheid, de kwantiteit en de kwaliteit van archeologische informatiebronnen evenals over de omvang van de betreffende vindplaatsen verworven.

3. Waardering op inhoudelijke criteria

Als de bovenstaande stappen in het proces van waardering zijn doorlopen, staat vast welke archeologische vindplaatsen behoudenswaardig zijn op basis van hun zichtbaarheid of, in principe, op basis van hun fysieke toestand. Vervolgens komt de waardering op basis van inhoudelijke kwaliteit. Binnen deze waarde wordt onderscheid gemaakt tussen vier criteria, te weten: zeldzaamheidswaarde; informatiewaarde; ensemblewaarde en representativiteit.

Zeldzaamheidswaarde

De zeldzaamheid is de mate waarin een bepaald type monument *schaars* is (of is geworden) voor een periode of in een gebied.

Parameters

- Het aantal vergelijkbare vindplaatsen van goede fysieke kwaliteit uit dezelfde periode, binnen dezelfde archeoregio, waarvan de aanwezigheid is vastgesteld;
- Idem, op basis van een recente en specifieke verwachtingskaart.

Operationalisering

Zeldzaamheid is een relatief begrip. De beoordeling van zeldzaamheid berust op het huidige inzicht in de inhoud en samenstelling van het bodemarchief. Zeldzaamheid wordt beoordeeld als 'laag' (score 1), indien in de betreffende regio/stad nog een groot aantal vergelijkbare vindplaatsen uit dezelfde periode bewaard zijn gebleven die in een vergelijkbare of betere conditie verkeren. Dit kan worden vastgesteld op basis van feiten (een beschikbare inventarisatie), maar ook op een verwachting, mits deze is gebaseerd op een recente en specifieke verwachtingskaart.

Zeldzaamheid wordt beoordeeld als 'hoog' (score 3), indien het om een uniek monument gaat of als er in de betreffende regio niet of nauwelijks vergelijkbare vindplaatsen bekend zijn. In de overige gevallen volgt een score als 'midden'.

Informatiewaarde

De informatiewaarde is de betekenis van een monument als bron van kennis over het verleden.

Parameters

- Opgraving/onderzoek van vergelijkbare vindplaatsen binnen dezelfde archeoregio (minder/meer dan 5 jaar geleden; volledig/partieel)
- Recent en systematisch onderzoek van de betreffende archeoregio
- Recent en systematisch onderzoek van de betreffende archeologische periode
- Passend binnen vastgesteld onderzoeksprogramma van universitair instituut of Rijksdienst voor het Cultureel Erfgoed.

Operationalisering

Informatiewaarde wordt bepaald door *de mate waarin* (een opgraving van) de vindplaats een bijdrage kan leveren aan nieuwe kennisvorming over het verleden. De informatiewaarde wordt mede bepaald door de ensemblewaarde. De informatiewaarde van een monument wordt bepaald door middel van een score, die is gebaseerd op een analyse van kennislacunes en actuele vraagstellingen.

In eerste instantie is bepalend de huidige stand van kennis over vergelijkbare vindplaatsen uit dezelfde periode in dezelfde (archeo)regio. Er zijn verschillende soorten kennislacunes te onderscheiden, die al dan niet gecombineerd kunnen voorkomen:

- Geografische kennislacunes: witte vlekken op de archeologische kaart, d.w.z. gebieden waarvan relatief weinig gegevens bekend zijn;
- Chronologische kennislacunes: tijdvakken en/of perioden waarover we nog relatief slecht geïnformeerd zijn;
- Inhoudelijke of thematische kennislacunes: deze hebben betrekking op uiteenlopende aspecten van de geschiedenis van Nederland.

Als de zeldzaamheid 'hoog' is beoordeeld, is de informatiewaarde veelal ook 'hoog'. De andere scores kunnen verschillen: ook bij veel voorkomende typen van vindplaatsen kunnen kennishiaten bestaan, terwijl anderzijds een monument dat op zeldzaamheid gemiddeld scoort, kan behoren tot een categorie waarover veel informatie voorhanden is.

Ensemblewaarde (archeologische en landschappelijke context)

De ensemblewaarde (of contextwaarde) is de meerwaarde die aan een monument wordt toegekend, op grond van de mate waarin sprake is van een archeologische context en van een landschappelijke context.

Parameters

Archeologische context

- Synchrone context (voorkomen van vindplaatsen uit dezelfde periode binnen de microregio);
- Diachrone context (voorkomen van vindplaatsen uit op een volgende perioden binnen de microregio).

Landschappelijke context

- Landschappelijke context (fysisch- en historisch-geografische gaafheid van het contemporaine landschap);
- Aanwezigheid van contemporaine organische sedimenten in de directe omgeving.

Operationalisering

Archeologische context heeft betrekking op de aanwezigheid en de informatiewaarde van andere in de nabije omgeving aanwezige bronnen van archeologische informatie. Het gaat daarbij om de vraag:

- of zich in de nabije omgeving meer vindplaatsen uit dezelfde archeologische periode bevinden, waardoor inter-site analyse mogelijk is;
- of er vindplaatsen voorkomen uit meerdere perioden, waardoor het mogelijk is om de ontwikkeling te bestuderen.

In stedelijk gebied is de archeologische context binnen de historische kernen vrijwel altijd zeer sterk aanwezig. In het voormalig buitengebied, dat nu ingebouwd is, kan dit variëren.

Landschappelijke context is de mate waarin het oorspronkelijke landschap nog aanwezig en/of herkenbaar is, daarbij is ook de aanwezigheid van organische sedimenten in de omgeving van een monument van belang. Deze elementen dragen in hoge mate bij aan de mogelijkheden tot onderzoek van toenmalige landschappen en landgebruik.

In stedelijk gebied is de landschappelijke context, uitzonderingen daargelaten, niet van toepassing of grotendeels verloren gegaan en dus laag. Als dit begrip als stedelijk landschap wordt geïnterpreteerd, dan vallen de waardevolle gebieden onder de historische binnenstad.

De ensemblewaarde wordt bepaald op basis van de 'nabije omgeving'. Relevant is dus niet de (archeo)regio als geheel, maar het archeologisch-landschappelijk samenstel. Een punt van aandacht is hier de archeologische neerslag van de interactie tussen platteland en stad (historische binnensteden). Door de nadere taakverdeling binnen het archeologisch bestel worden de archeologische vindplaatsen in het stedelijk gebied veelal binnen de gemeente gewaardeerd, terwijl het omringende platteland veelal door provincie of rijk wordt gewaardeerd. Er moet voor worden gewaakt dat hierdoor de eerder genoemde interactie wordt ondergewaardeerd.

De ensemblewaarde wordt vastgesteld op basis van beide contexten. In principe wordt uitgegaan van de resultaten van het inventariserend veldonderzoek (incidenteel zal ook een bureauonderzoek al voldoende informatie opleveren). Deze informatie wordt bekeken in combinatie met aanvullende gegevens over de omgeving dan wel de verwachting daarover, gebaseerd op de Indicatieve Kaart Archeologische Waarden (IKAW) en/of andere verwachtingskaarten. Deze vergelijking levert de basis voor de beoordeling van de landschappelijke context en kan aanvullende overwegingen leveren bij de beoordeling van de archeologische context. Indien beide contexten niet meer in voldoende mate aanwezig zijn, wordt de ensemblewaarde als 'laag' beoordeeld, indien een van beide niet (meer) aanwezig is of beduidend is aangetast, is de beoordeling 'midden', en als beide nog in hoge mate voorhanden zijn, volgt waardering als 'hoog'.

Representativiteit

De representativiteit is de mate waarin een bepaald type monument karakteristiek is voor een periode, dan wel een gebied.

Parameters

- Kenmerkendheid voor een bepaald gebied en/of periode;
- Het aantal vergelijkbare vindplaatsen van goede fysieke kwaliteit uit dezelfde periode binnen dezelfde archeoregio waarvan de aanwezigheid is vastgesteld en waarvan behoud is gegarandeerd;
- Idem, op basis van een recente en specifieke verwachtingskaart.

Operationalisering

Voor het inhoudelijke waardeoordeel is ook het criterium representativiteit van belang, wat alleen relevant is indien bij het uitvoeren van de waardering het vermoeden bestaat dat duurzaam behoud van de vindplaats gerealiseerd kan worden.

De waarde van het oordeel over de representativiteit neemt toe, naarmate meer informatie beschikbaar is over vergelijkbare vindplaatsen uit dezelfde periode en hetzelfde gebied. Er zijn er veel van en er is relatief veel van bekend. Dat betekent dat dergelijke vindplaatsen meestal niet op de eerste drie inhoudelijke criteria (zeldzaamheid, informatie en ensemble) voor selectie in aanmerking zullen komen. Om wel tot een evenwichtige steekproef te komen, dient in principe - op basis van een inventarisatie per archeoregio/gebied/stad - een waardering op basis van representativiteit plaats te vinden.

Waardering in stedelijk gebied

In stedelijk gebied gelden omstandigheden die het beoordelen volgens het te behandelen stamien compliceren:

- Er is vaak geen mogelijkheid tot het doorlopen van de in de vorige paragrafen beschreven stappen. De ruimte voor inventariserend veldonderzoek is er vaak niet en de IKAW of andere verwachtingskaarten zijn voor stedelijke gebieden veelal niet aanwezig;
- De economische druk op de grond in stedelijk gebied is vaak hoog;
- De waarde van archeologische terreinen in stedelijk gebied hangt veelal samen met de historische ontwikkeling van de stad. Uit deze, archeologisch gezien, relatief recente periode zijn veelal nog gebouwde vindplaatsen (huizen, kerken, muren e.d.) en structuren (pleinen, grachten, straten e.d.) bewaard gebleven en zichtbaar. De waardering van de archeologische terreinen kan dus niet los worden gezien van deze gelijktijdige of in de tijd opvolgende fenomenen in casu de gehele (historische) stedelijke context.

Dit laatste punt verduidelijkt dat in stedelijk gebied onderscheid moet worden gemaakt tussen enerzijds de historische binnensteden en anderzijds het landelijk gebied dat na circa 1850 is overbouwd. Voor de waardering van de sites in dit laatste gebied gelden, ondanks de extra complicaties, de criteria zoals die in de paragrafen hiervoor zijn behandeld.

Waar het gaat om historische binnensteden kan er vanuit worden gegaan dat deze gebieden een samenhangend conglomeraat van archeologische waarden herbergen. In dat opzicht zijn de historische binnensteden in principe behoudenswaardig. Voor de locatie van de historisch belangrijke binnensteden, kan de Archeologische MonumentenKaart (AMK) als basis dienen. Op microniveau kunnen ook binnen historische binnensteden waardestellingen worden verricht. Deels zullen de criteria hiervoor - met name de fysieke - niet principieel afwijken van de algemeen geldende. Wanneer het gaat om de inhoudelijke criteria kunnen in steden echter extra nuances worden aangebracht. Het spreekt vanzelf dat dit alleen kan, wanneer men over een goed inzicht in het bodemarchief - inclusief verstoringen- op microniveau beschikt en tevens zicht heeft op de historische ontwikkeling, de ligging van bijzondere gebouwen

Stichting Infrastructuur Kwaliteitsborging Bodembeheer
Postbus 420 2800 AK Gouda
telefoon 085-4862450 www.sikb.nl

e.d. Op deze wijze kan voor een historische binnenstad een kaart van behoudenswaardige archeologische vindplaatsen worden verkregen.